E 21890 C

Montfort-Bote

Amtliches Bekanntmachungs- und Mitteilungsblatt für die Gemeinde Langenargen-Oberdorf

67. Jahrgang | Langenargen, 11. Oktober 2019 | Nummer 41

Verlag: Schwäbische Zeitung Tettnang GmbH & Co. KG Lindauer Straße 11, 88069 Tettnang, Verlagsleitung Klaus Dannecker, Redaktion: Angela Schneider (ela) E-Mail: redaktion@montfortbote.de, Telefon: 0 75 42/94 18 54 Redaktionsleitung (V.i.S.d.P.): Mark Hildebrandt, Anzeigen: Karin Nagurski, Telefon: 0 75 41/7005 229, Fax: 0 75 41/7005 210, E-Mail: anzeigen@montfortbote.de, Es gelten die allgemeinen Geschäftsbedingungen des Verlages. Anzeigen- und Redaktionsschluss: Dienstag, 10 Uhr, Aboservice: Telefon: 0 75 42/94 18 60, Fax: 0751/29 55 99 86 99, E-Mail: abo@montfortbote.de, Annahmestelle Langenargen: Schneider multimedia und Postagentur, Bahnhofstraße 36, 88085 Langenargen, Telefon: 0 75 43/20 88, Fax: 0 75 43/20 18 Herstellung: Druckhaus Müller OHG, Bildstock 9, 88085 Langenargen, Auflage: 2.000 Exemplare, Erscheinungsweise: Wöchentlich freitags, Bezug: Einzelpreis € -,65 (per Austräger frei Haus monatlich € 2,80/€ 8,40 im Quartal; bei Postbezug zuzüglich Postgebühren)

Verantwortlich für den amtlichen Teil der Veröffentlichungen der Gemeinde Langenargen: Bürgermeister Achim Krafft

The See Sisters & Brothers „... Singin' With a Swing"

Vintage-Swing vom Feinsten: The See Sisters bringen den Swing der 40er ins Hier und Jetzt

Mittwoch, 16. Oktober, Münzhof Langenargen

Einlass: 19 Uhr
Beginn: 20 Uhr

Karten im Vorverkauf für 15 Euro, an der Abendkasse 17 Euro

Karten sind erhältlich in der Tourist-Information Langenargen (Tel. 0 75 43/93 30 92)

oder im Internet unter www.langenargen.de und an allen Reservix-Vorverkaufsstellen

unter www.reservix.de

Bilder:
Amt für Tourismus, Kultur und Marketing

Amtlicher Teil

Gemeindenachrichten

Vorabinformation zur Einwohnerversammlung am Mittwoch, 23. Oktober 2019

Der Gemeinderat hat in seiner Sitzung vom 23. September 2019 beschlossen, dass die nächste Einwohnerversammlung
am Mittwoch, 23. Oktober 2019
um 18:00 Uhr im Münzhof
stattfindet.

Die Tagesordnung zur Einwohnerversammlung wird in der nächsten Ausgabe des Montfort-Boten veröffentlicht.

Grüntag im Sportzentrum am 12.10.2019

Der diesjährige Grüntag im Sportzentrum findet am Samstag, 12.10.2019 ab 8.00 Uhr statt. Bei schlechter Witterung wird die Aktion um eine Woche auf den 19.10.2019 verschoben.
Hier werden die extensiven Flächen um das Sportzentrum gepflegt, Rückschnitte an Hecken durchgeführt und der hügelige Bereich um den Platz gemäht. Dies geschieht in Zusammenarbeit mit den Langenargenern Vereinen und dem Gemeindebauhof.
Die Verwaltung hofft auf eine rege Beteiligung durch die Vereinsmitglieder an dieser alljährlich stattfindenden Großaktion.

„FIRLEFANZ – Fantastische Ferienbetreuung in Langenargen“

Auch in den **Herbstferien** findet wieder die Ferienbetreuung „FIRLEFANZ“ statt – und es wird wieder ein Mittagessen angeboten, das zusammen mit den Kindern gekocht wird.
Mitmachen kann jedes Schulkind bis zwölf Jahre, auch Gästekinder mit Gästekarte sind willkommen. Die Betreuung steht, mit Ausnahme der Gästekinder, Langenargener Eltern zur Verfügung. Ab sofort können die Anmeldeformulare von der Homepage der Gemeinde unter www.langenargen.de heruntergeladen oder im Eingangsbereich des Rathauses abgeholt werden. Zusätzlich zu den Formularen gibt es weiteres Informationsmaterial.
Die Betreuungszeiten in den Herbstferien sind von Montag, 28.10.2019 bis Donnerstag, 31.10.2019, immer von 7.00 Uhr bis 14.00 Uhr. An Allerheiligen, 01.11.2019 findet keine Betreuung statt. Die Kinder können nach Belieben kommen oder gebracht werden und jederzeit gehen oder abgeholt werden – Ausnahme bei besonderen Programmpunkten. Die Betreuungsgebühr pro Tag für Vorausbucher, d.h. bis 7 Tage vorher, beträgt 15 €. Kurzentschlossene, bzw. Tagesbucher bezahlen 20 € vor Ort in bar. Für Gästekinder ist die Ferienbetreuung mit gültiger Gästekarte kostenlos. Betreuungsräume sind die Räume der Verlässlichen Grundschule in der Franz-Anton-Maulbertsch-Schule, im alten Schulgebäude 1. Stock. Es werden wieder verschiedene Aktivitäten im Ferienprogramm angeboten. Somit wird für die Kinder eine interessante und abwechslungsreiche Zeit stattfinden. Die Kinder werden von einem im Umgang mit Kindern erfahrenen Team betreut.
Die Kleidung muss dem Wetter angepasst bzw. basteltauglich sein. Es besteht keine Verpflichtung zum Basteln, ebenso kann das Spielangebot genutzt werden.
Die Unterlagen zur Anmeldung müssen vollständig ausgefüllt und beim Rathaus der Gemeinde, bzw. in der Tourist-Info abgegeben oder eingeworfen werden. Kurzfristig Entschlossene geben die Anmeldung vor Ort ab. Die Anmeldungen werden in der Reihenfolge des Eingangs erfasst, es gilt der Eingangsstempel des Rathauses. Die Anmeldungen sind verbindlich.
Ansprechpartner für Einheimische ist Frau Janisch, Tel.: 07543/9330-18. Für Gästekinder ist die Tourist-Info zuständig. Diese erreichen Sie unter der Nr. 07543/9330-92.

Ende des Amtlichen Teils

Das ist los in Langenargen

Feiertag Allerheiligen:
Vorgezogener Redaktions- und Anzeigenschluss

Folgende Erscheinungsweise des Montfort-Boten ist über den Feiertag Allerheiligen geplant, wir bitten freundlich um Berücksichtigung bei der Disposition von redaktionellen Beiträgen und Anzeigen:
Nr. 44 erscheint am Donnerstag, 31. Oktober 2019
Redaktions- und Anzeigenschluss für dieses Ausgabe:
Montag, 28. Oktober, 12 Uhr.

Gabionen eingedrückt: Polizei sucht Zeugen

Rund 2000 Euro Schaden verursachte ein unbekannter Fahrer zwischen Samstag, 28. September, 22 Uhr, und Sonntag, 29. September, 9 Uhr, im Lindenweg im Ortsteil Bierkeller-Waldeck. Laut Polizeimitteilung beschädigte der Unbekannte vermutlich beim Rückwärtsfahren eine Grundstückseinfriedung, bestehend aus mit Stein gefüllten Gabionen. Diese wurden auf einer Länge von etwa fünf Metern eingedrückt und aus den Fundamenten gerissen. Hinweise auf den Verursacher, der sich nach dem Vorfall aus dem Staub machte, sind an die Polizei Langenargen, Tel. 0 75 43/9 31 60, erbeten. *mb*

Polizei sucht Mercedes mit „Jägermeister“-Aufkleber

Vermutlich beim Ausparken verursachte ein unbekannter Fahrer in der Nacht von Mittwoch auf Donnerstag gegen 0.45 Uhr einen Verkehrsunfall in der Straße Krumme Jauchert. Der gemäß Zeugenaussagen unfallflüchtige champagnerfarbene Mercedes Benz E-Klasse, älteren Baujahrs mit verdunkelter Heckscheibe und auffälligem „Jägermeister“-Aufkleber am Heck, beschädigte einen geparkten Peugeot und setzte seine Fahrt fort, ohne sich um den entstandenen Schaden zu kümmern, schreibt die Polizei in einer Mitteilung. Zeugen, die den Unfall beobachtet haben oder Hinweise zum unfallflüchtigen Pkw geben können, werden gebeten, sich beim Polizeirevier Friedrichshafen, Tel. 0 75 41/70 10, zu melden. *mb*

Literarisch-musikalischen Hommage an Erich Kästner

Gotthard Bilgeri aus Hittisau in Vorarlberg kommt am Freitag, 11. Oktober um 19.30 Uhr wieder nach Langenargen. „Leben ist immer lebensgefährlich. Aus der kleinen Versfabrik des Doktor Erich Kästner“, nennt er sein Programm.„Aufrichtigkeit des Empfindens, Klarheit des Denkens, Einfachheit in Wort und Satz“ – mit diesen Zuschreibungen eines Zeitgenossen ist schon viel gesagt über Erich Kästner, einen der populärsten deutschen Schriftsteller des vergangenen Jahrhunderts, heißt es in einer Mitteilung. Bei der literarisch-musikalischen Hommage im evangelischen Gemeindesaal in Langenargen erzählten, lesen und spielen Gotthard Bilgeri, Claudia Christa (Flöte), Klaus Christa (Bratsche) und Takeo Sato (Gitarre). *mb*
Kartenbestellung bei Christine Köhle per E-Mail unter ck@weiler-koehle.de oder telefonisch unter 0 75 43/91 24 64.

Tanzstücke mit DJ Leif von „Isle of Records“

Dance Favorites mit DJ Leif vom Record Store Lindau »Isle of Records« gibt es im Musiksalon Hirscher am Samstag, 12. Oktober ab 20 Uhr mit den besten Tanzstücken aus dem Plattenladen. Der Eintritt kostet 3 Euro, Mitglieder bezahlen 2 Euro. Informationen im Internet unter www.facebook.com/musiksalonhirscher.

bm

Abenteuer Lesen: Lesewoche im Familientreff

Die Wichtigkeit des regelmäßigen Vorlesens schon bei den Allerkleinsten kann nicht hoch genug eingeschätzt werden. Die schöne gemeinsame Zeit, die Sprachförderung und die Vorbereitung auf das eigene Lesen stehen dabei im Vordergrund. Der Familientreff Langenargen beteiligt sich mit einem vielseitigen Programm in der Zeit von 14. bis 18. Oktober am landesweiten Literaturlesefest „Frederick Tag“. Die Veranstaltungen finden im Familientreff Langenargen in der Amthausstr. 13 statt. Infos unter petra.flad@bodenseekreis.de. Eine Anmeldung ist nicht erforderlich. Die Angebote:

Bilderbuchkino „Frederick“ von Leo Lionni: Montag, 14. Oktober, 15-17 Uhr im Familiencafe Montagstreff

Erste Bücher – Infos zur Bilderbuchbetrachtung: Dienstag, 15. Oktober, 9-10.30 Uhr im Babytreff, Referentin: Dr. Bettina Kumpfert-Moore (Diplom-Pädagogin)

Bunte Märchenstunde: Donnerstag, 17. Oktober, 15-16.30 Uhr im Spieletreff

Und was kommt dann? Wir lesen eine Geschichte und erzählen sie zu Ende: Freitag, 18. Oktober, 15-17 Uhr im FrauenCafe.

lra

Lesen schon mit den Allerkleinsten fördert viele Fähigkeiten – und macht einfach Freude. Bild: Landratsamt

Bürgerdialog der Offenen Grünen Liste

Die Fraktion der Offenen Grünen Liste lädt laut einer Mitteilung am Montag, 14. Oktober um 19.30 Uhr zum Bürgerdialog in den Musiksalon Hirscher ein. Die Tagesordnungspunkte der kommenden Gemeinderatssitzung sind im Vorfeld des Bürgerdialogs auf der Homepage der Grünen und auf der Facebook-Seite „Grüne Langenargen“ zu finden.

mb

Vortrag zum Thema Demenz und Möglichkeiten der Unterstützung

„Wenn das Denken nicht mehr gelingt“ ist Thema eines Vortrags am Montag, 14. Oktober um 18 Uhr in Langenargen. Tobias Günther von der Bruderhaus Diakonie wird in der Seniorenwohnanlage, Eugen-Kaufmann-Straße 2, über das Thema Demenz referieren. Der Vortrag soll den Zuhörern das Krankheitsbild der Demenz nahebringen, erste Anzeichen beschreiben und den geeigneten Umgang mit Erkrankten beleuchten. Im Anschluss besteht die Möglichkeit, der Referentin Fragen zu stellen. Der Vortrag richtet sich vor allem an ältere Menschen sowie an deren Angehörige. Der Eintritt ist frei. Eine Anmeldung ist nicht erforderlich.

„Älter werden – was dann?“ ist eine Vortragsreihe, die sich konkreten Fragen und Problemen des alltäglichen Lebens im fortgeschrittenen Alter widmet. Alle Themen und Termine sind auch im Internet auf www.bodenseekreis.de (Rubrik: Soziales & Gesundheit, Senioren, Vortragsreihe „Älter werden ...“) nachzulesen. Um „Finanzielle Hilfen im Alter“ geht es am Mittwoch, 6. November, 18 Uhr in Langenargen, Seniorenwohnanlage Mühlengärten, Eugen-Kaufmann-Straße 2.

lra

SPD lädt zu öffentlicher Fraktionssitzung ein

Auch wenn die erste öffentliche SPD-Fraktionssitzung nicht übermäßig besucht war, wollen die Gemeinderäte Charlie Maier und Herbert Tomasi weiterhin die Bürger von Langenargen und aus den Ortsteilen zur Diskussion einladen, schreibt die Fraktion in einer Pressemitteilung. Besprochen werden wieder die wichtigsten Tagesordnungspunkte. Termin ist am Dienstag, 15. Oktober, um 19 Uhr im Musiksalon Hirscher im Bahnhof.

mb

Tango in Schloss Montfort

Tangotänzer kommen am Dienstag, 15. Oktober, in Schloss Montfort auf ihre Kosten, heißt es in einer Ankündigung des Veranstalters. Die Praktika beginnt um 18.30 Uhr, um 19.30 Uhr die Milonga. Für die Praktika sollten Tänzer mindestens ein halbes Jahr praktische Erfahrung mitbringen. Dieses Mal sind Vlasta und Hans Bodemann aus St. Gallen zu Gast. Der Eintritt für die Praktika beträgt 8 Euro, für die Milonga 9 Euro. Informationen im Internet: www.tangoambodensee.info

mb

Schlosskonzerte: Herbstsaison startet mit Geige und Klavier

Raúl da Costa. Bild: Veranstalter

Cosima Soulez Larivière. Bild: Jörg Reichardt

Seit 2016 ist die Reihe der Langenargener Schlosskonzerte um je drei Konzerte im Frühjahr und im Herbst erweitert worden. Jetzt hat der künstlerische Leiter Peter Vogel wieder drei neue Konzerte für die kommende Wintersaison angekündigt. Die Reihe startet am Donnerstag, 17. Oktober, mit den Künstlern Cosima Soulez Larivière (Violine) und Raúl da Costa (Klavier) und Werken von Biber, Bartók, Mozart und Franck.

Beim Programm bleibt Peter Vogel seiner erfolgreichen Linie treu. Sein Netzwerk mit jungen Künstlern, das er in Jahrzehnten geschaffen hat, trägt reiche Früchte. Dazu gehören der Rotary-Jugendmusikpreis für Musiker bis 18 Jahre und die jährlichen Internationalen Festivals junger Meister, die Hochbegabungen an den See bringen, die auch dann noch gerne wiederkommen, wenn sie bereits in aller Welt konzertieren.

Auch diesmal schöpft Vogel aus diesen zwei Quellen. Und er führt seine Tradition fort, Künstler zu neuen Ensembles zusammenzuführen. So beginnt die Winterreihe am Donnerstag, 17. Oktober, um 19.30 Uhr mit dem Duo Cosima Soulez Larivière an der Geige und Raúl da Costa am Klavier. Die Pariserin Soulez-Larivière hat schon früh beim Violinfestival Junger Meister mitgemacht und im vergangenen Jahr beim Eröffnungskonzert in Langenargen ihre Zuhörer mit ihrem Spiel verzaubert. Ihr Partner da Costa hat 2016 den Klavierwettbewerb um den ZF-Musikpreis gewonnen.

Das zweite Konzert am Donnerstag, 14. November, um 19.30 Uhr macht mit einer Studentin von Professor Bernd Goetzke an der Musikhochschule Hannover bekannt, die mit 14 Jahren in Lindau den Rotary-Jugendmusikpreis gewann. Die in China geborene, in Kanada aufgewachsene und jetzt in Hannover studierende Helen Hai Lun Yu, die bereits bei zahlreichen nationalen und internationalen Klavierwettbewerben Preise gewonnen hat, hält Vogel für ein außergewöhnliches Talent.

Fortgeführt wird am Sonntag, 8. Dezember, die Reihe der „Winter Crackers“. Wieder wird Peter Veit als Sprecher launige Texte zur Winter- und Weihnachtszeit vortragen, die Peter Vogel wird mit Jazz-Akkorden und Improvisationen umrahmt.

Wieder gibt es auch die Verbindung mit Kulinarik. Zur Veranstaltung kann im Schloss ein Menü zum Preis von 35 Euro gebucht werden. *chv*

Das Programm im Einzelnen:

17. Oktober: Cosima Soulez Larivière (Violine) und Raúl da Costa (Klavier) spielen Werke von Biber, Bartók, Mozart und Franck.

14. November: Helen Hai Lun Yu spielt Klavierwerke von J. S. Bach, Beethoven, Chopin und Schumann.

8. Dezember: Peter Veit (Sprecher) und Peter Vogel (Klavier) servieren launige und hintergründige „Winter Crackers“.

Tickets sind erhältlich bei der Tourist-Info Langenargen (Tel. 0 75 43/93 30 92) und unter www.reservix.de

Eine kleine Gespenstergeschichte

Am Freitag, 18. Oktober, spielt die Puppenbühne Ostrach „Eine kleine Gespenstergeschichte“ im Münzhofsaal Langenargen. Das Figurentheater fängt um 15 Uhr an. Das Kindertheater ist für Kinder ab vier Jahren konzipiert: Potz, Blitz und Donnerschlag! Wer das Zauberbuch des mächtigen Zauberers Zwiebelius Suppengrün stiehlt, muss mit einer saftigen Strafe rechnen. So ergeht es dem armen Klosterbruder Kunibert, der mit Hilfe des Zauberbuches nur seine Zahnschmerzen wegzaubern wollte. Für genau 500 Jahre muss er die Gestalt eines Gespenstes annehmen. Doch ein Gespensterleben ist gar nicht so übel, vor allem, wenn man einen guten Freund wie das Fränzle hat. Eigentlich fühlt sich das Gespenst pudelwohl, aber der Tag naht, an dem es seine menschliche Gestalt wieder annehmen sollte, ausgerechnet jetzt, wo es auf Burg Hornstein eine neue Heimat gefunden hat. *bma*

Der Eintritt beträgt 3 Euro, Karten in der Bücherei im Münzhof, Tel. 0 75 43/25 59, Veranstalter ist die Bücherei im Münzhof.

Eigentlich fühlt sich das kleine Gespenst pudelwohl im Schloss, aber bald soll es wieder Menschengestalt annehmen. Bild: Katja Näher

Sozialer Fahrdienst feiert den ersten Geburtstag

Für die Ehrenamtlichen des sozialen Fahrdienstes Langenargen (SoFa) hatte die Seniorenbeauftrage Annette Hermann nicht nur lobende Worte parat: Anlässlich des ersten Geburtstags dieses gut frequentierten Angebots überreichte Annette Hermann dem Team als Dankeschön eine Rose und einen Gutschein „für eine kleine Pausenzeit“. „Ohne Euch und Euer Engagement gäbe es das so nicht“, fügte sie bei einem Treffen vor dem Langenargener Rathaus hinzu.

SoFa hat sich im ersten Jahr seines Bestehens gut entwickelt und befindet sich sozusagen weiter erfolgreich auf der Überholspur. „Das Angebot, das sich die Verbesserung der Mobilität unserer heimischen Senioren auf die Fahnen geschrieben hat, wird sehr gut angenommen. Inzwischen haben wir über 800 Fahrten durchführen können. Wir sprechen von einer Erfolgsgeschichte“, sagte Seniorenbeauftragte Annette Hermann anlässlich eines Bilanzgesprächs. Mit dem seit April eingesetzten neuen Fahrzeug könne man nun auch Rollstuhlfahrer oder Menschen mit Rollatoren mitnehmen.

Mit 100 Fahrten ist der soziale Fahrdienst in Langenargen vor rund einem Jahr mit einem Leihfahrzeug gestartet. Seither seien die Fahrgastzahlen stetig gestiegen, was dazu führte, dass man mit einem neuen, eigenen und Rollstuhl gerechten Fahrzeug inzwischen nicht nur dienstags und donnerstags, sondern nun auch mittwochs, vor allem für Auswärtstouren, den Dienst von 8 bis 18 Uhr anbieten könne. Das Angebot beinhalte Fahrten für alle Bürger aus dem Gemeindegebiet Langenargen, die älter als 70 Jahre sind oder aufgrund ihres körperlichen, geistigen oder seelischen Zustandes auf Unterstützung in ihrer Mobilität angewiesen seien. Annette Hermann sieht im „SoFa“ eine Erfolgsgeschichte, die man anfangs so nicht habe erwarten können. Die Zahlen belegten zugleich, wie wichtig und dringlich diese Art der mobilen Unterstützung für Senioren sei. „Das Konzept ist grundsätzlich so gestaltet, dass wir den Dienst flexibel gestalten und gegebenenfalls der Nachfrage anpassen und erweitern können. Grundsätzlich handelt sich um ein ergänzendes Angebot zum öffentlichen Personennahverkehr, der, soweit möglich, vorrangig zu nutzen ist“, so Hermann. Als Ziele steuern die elf Fahrer in Langenargen unter anderem Geschäfte, Banken, Ärzte, öffentliche Einrichtungen, Behörden sowie den Friedhof an. Außerhalb des Gemeindegebietes fährt der Dienst zu Fachärzten im Umkreis von Friedrichshafen, Ravensburg/Weingarten, Wangen und Lindau, wobei die Fahrgäste immer vor der Haustüre abgeholt und wieder zurückgebracht würden.

„Wir freuen uns besonders, dass unsere Arbeit von den vielen Fahrgästen, darunter etliche Stammgäste, gelobt und wertgeschätzt wird. Das bringt unserem ehrenamtlichen Organisations- und Fahrerteam noch mehr Ansporn und Freude. Im Laufe der Zeit sind Freundschaften und regelmäßige Fahrgemeinschaften entstanden. Mein Dank gilt in großem Maße unserer großartigen Mannschaft, ohne deren ehrenamtlichen Wirken SoFa nicht denkbar und so erfolgreich umsetzbar wäre. Schön wäre nun auch noch, wenn Bürger, die an den Rollstuhl gebunden sind, unser Angebot nutzen würden. Unser Fahrzeug ist entsprechend dafür ausgerüstet“, betont Annette Hermann. *ah/ela*

Wie funktioniert SoFa? Personen über 70 Jahre oder mit körperlichen Einschränkungen melden ihren Fahrtwunsch montags oder mittwochs zwischen 13 und 17 Uhr unter der Telefonnummer 0 75 43/93 30 70 an. Die Fahrten innerhalb des Gemeindegebietes (hin und ohne erneute Anfahrt zurück) kosten pauschal einen Euro. Fahrten außerhalb der Gemarkung werden mit 0,30 Euro pro gefahrenen Kilometer berechnet.

Sie tragen den sozialen Fahrdienst SoFa entscheidend mit: Die ehrenamtlichen Fahrer und Disponenten. Bild: Angela Schneider

Wolfgang Oberschelp stellt zwei Kalender vor

Trifft man Wolfgang Oberschelp in Langenargen, sind zwei Dinge relativ wahrscheinlich: Es gibt einen Schwatz, und Wolfgang Oberschelp hat eine Kamera in der Hand. Der passionierte Fotograf befasst sich mit vielen unterschiedlichen Themen. Reisebilder gehören zu seinem Portfolio ebenso wie Natur- und Tieraufnahmen, sehr ambitioniert betreibt Wolfgang Oberschelp auch die Makrofotografie. Dabei macht der pensionierte Ingenieur keineswegs nur Schönwetterbilder, es gibt auch sehr reizvolle Bilder von Regenstürmen oder Gewitterschauern. Häufig wiederkehrendes Motiv ist natürlich der Bodensee mit all seinen unterschiedlichen Gesichtern und Stimmungen, bevorzugt in Langenargener Ansichten.

Umfangreiche Betätigung findet Wolfgang Oberschelp aber auch in Langenargen und Oberdorf zu den vielen kleinen und großen Ereignissen, die das Leben in der Gemeinde prägen, sei es im weltlichen oder im kirchlichen Umfeld. So erstellt „wos“, wie sein Kürzel im Montfort-Bote lautet, nicht nur zeitgeschichtliche Dokumente, sondern pflegt darüber hinaus auch einen künstlerischen Blick auf die Stadt und ihre Einwohner. Einen Querschnitt seiner Arbeiten des vergangenen Jahres gibt es nun wieder in Form eines Kalenders. Erstmals gibt Wolfgang Oberschelp neben der Langenargener Ausgabe auch eine eigene mit Oberdorfer Ansichten heraus. Beide Kalender sind direkt beim Fotografen zu beziehen. *ela*

Kontakt: Wolfgang Oberschelp, Tel. 0 15 22/5 23 82 96 oder per E-Mail: w.t.oberschelp@t-online.de

Der Langenargener Kalender.

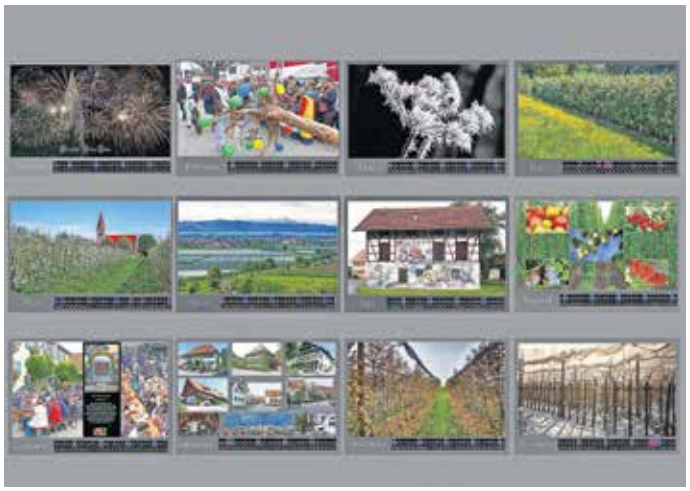

Die Blätter der Oberdorfer Ausgabe. Bilder: Wolfgang Oberschelp

Freiwillige Feuerwehr Langenargen/Oberdorf

Ihre Feuerwehr ist für Sie im Einsatz – 24 Stunden am Tag, 365 Tage im Jahr. Über unsere Arbeit informieren wir an dieser Stelle einmal im Monat.

Einsätze im September

Während es am Bodensee wieder ruhiger wird, gehen auch die Einsatzzahlen der Feuerwehr zurück. Achtmal war die Hilfe im September erforderlich. Ein unter einem Hausvorsprung festgefahrener Kleintransporter konnte unter anderem mit dem hydraulischen Rettungssatz erfolgreich befreit werden. Bereits am nächsten Tag war die Feuerwehr Langenargen beim internationalen Seenotalarm im Bereich Lindau/Bregenz mit beiden Booten und weiteren Einsatzkräften gefordert. Gegen 1 Uhr in der Nacht stellte sich heraus, dass die gesuchte Person nicht wie angenommen von einem Passagierschiff gestürzt, sondern wohlauf war. Eine Person verletzte sich bei einem Verkehrsunfall an der B31-Abfahrt in Oberdorf. Der Brandschutz wurde sichergestellt, die Einsatzstelle ausgeleuchtet und ausgelaufene Betriebsstoffe aufgenommen. Kurz nach 0.30 Uhr löste in einer altenbetreuten Wohnanlage ein Rauchmelder aus. Die Erkundung ergab jedoch, dass weder Rauch noch Feuer vorhanden waren. Ein größerer Wasserschaden in der Seniorenbegegnungsstätte wurde mithilfe von drei Wassersaugern beseitigt. Weiterhin rückte die Feuerwehr zu einer Notfalltüröffnung und zwei Kleineinsätzen aus.

Einsatzabteilung im September

Beim ersten Langenargener Städlestreff fand die Weihe des neuen Löschfahrzeugs „LF 10“ statt. Weiterhin zeigte die Feuerwehr an einem Infostand aktuelle und historische Ausrüstung und stellte den Fuhrpark aus. Sechs Angehörige der Feuerwehr Langenargen haben den Lehrgang und die Prüfung zum Atemschutzgeräteträger in Überlingen erfolgreich absolviert. Damit sind sie nun Teil der rund 50 Atemschutzgeräteträger bei der Langenargener Feuerwehr.

Jugendfeuerwehr im September

In den vergangenen Wochen bereiteten sich die Angehörigen der Jugendfeuerwehr auf die bevorstehende Hauptübung vor. Diese findet am kommenden Samstag, 12. Oktober, um 13 Uhr an der Seesporthalle in Kressbronn statt.

Weitere Berichte und Bilder finden Sie auf unserer Homepage unter www.feuerwehr-langenargen.de. Unsere Seite auf Facebook erreichen Sie unter www.facebook.com/feuerwehrlangenargen

Kommandant Martin Schöllhorn und Bürgermeister Achim Krafft bei der Übergabe des symbolischen Fahrzeugschlüssels anlässlich der Weihe des neuen Fahrzeugs. Bilder: Feuerwehr Langenargen

Bei einem internationalen Seenotalarm im Bereich Lindau/Bregenz ist die Langenargener Wehr mit beiden Booten gefordert.

Michael Bucher heißt der neue Konrektor an der Grundschule

Einen herzlichen Empfang haben Schüler und Lehrer der Franz-Anton-Maulbertsch-Schule (FAMS) ihrem neuen Konrektor, Michael Bucher, bereitet. Und wie es sich für eine Einschulung gehört, hatten Kinder eine Schultüte für den Neuen gebastelt und der Lehrerinnen-Chor „Hurra“ geschrien, weil der Konrektor nun wirklich da ist. Bürgermeister Achim Krafft gratulierte Michael Bucher zum offiziellen Auftakt mit einem guten Tropfen.

FAMS-Rektorin Uta Maria Veit erinnerte an das zuletzt „spannende halbe Jahr“, in dem ungewiss war, ob sich überhaupt jemand für die Konrektoren-Stelle bewerben würde. Nach Wochen des Wartens meldeten sich dann doch noch Interessenten, und das Schulamt bat bis zur Auswahl um Geduld. Fraglich war in der Folge, ob ein neuer Konrektor nach den Sommerferien oder erst nach den Herbstferien kommen würde, was nicht unwichtig für die Klassenversorgung war. Und die Chefin sollte sich auf ihr Kollegium verlassen können: Ihre engagierten Lehrerinnen erstellten einen lückenlosen Vertretungsplan.

Am Freitag vor einer Woche kam vom Staatlichen Schulamt die langersehnte Ankündigung: Ende September kommt Michael Bucher als stellvertretender Schulleiter der dreizügigen Grundschule mit ihren ungefähr 240 Schülern. Der neue Konrektor war bisher an der Grundschule in Obereisenbach, wo er ein tolles Kollegium schweren Herzens verließ, wie er sagte. Er wohnt in Langenargen, was ihm die Bewerbung in die Sonnenstube am Bodensee leichter machte.

Bürgermeister Achim Krafft freute sich über einen solch angenehmen Wochenbeginn und hieß Michael Bucher im Namen der Gemeinde als Schulträgerin willkommen. Nicht zuletzt freute sich der Bürgermeister darüber, einen Bürger seiner Gemeinde in dieser Position zu wissen. *sig*

Die Kinder übergeben ihrem neuen Konrektor Michael Bucher zur Begrüßung eine Schultüte, klar! Mit ihm freut sich Rektorin Uta Maria Veit. Bild: Siegfried Großkopf

Lea Kopittke stellt Wohnraumprojekt vor

Nach der Sommerpause hat sich die Veranstaltungsreihe für ältere Menschen in Langenargen mit dem Thema der katholischen Kirchengemeinde fortgesetzt. „Das gemeinsame Haus – Wohnen für alle Menschen und Geschöpfe“ war der Nachmittag überschrieben, heißt es in einem Nachbericht des Veranstalters.

Eröffnet wurde der Nachmittag von Diakon Dieter Walser mit der Vorstellung des aktuellen Misereor Hungertuches, das gestaltet von Künstler Uwe Appold aus Flensburg gestaltet worden ist. „Mensch, wo bist Du?“ ist der Titel zum Hungertuch. Es regt den Betrachter an, zu hören, zu sehen, fürsorgend zu sein und Verantwortung zu übernehmen, für das gemeinsame Haus, in dem alle Geschöpfe gleichrangig leben dürfen. Mit seinem Vortrag führte Diakon Walser dann über zur Vorstellung des Projektes „herein“ der Caritas Bodensee/Oberschwaben mit Lea Kopittke.

Die zentrale Aufgabe der kirchlichen Wohnraumoffensive „Herein” ist es, für Menschen mit einem geringen Einkommen ein Zuhause zu finden. „Herein“ steht dabei für Herberge und eintreten – also für ein klares Gebot an Menschlichkeit und Nächstenliebe. Die Projektverantwortlichen Lea Kopittke und Christian Meyer suchen Eigentümer von Wohnungen oder Häusern, die ebenso risiko- wie aufwandsarm vermieten möchten. Als Caritas Bodensee-Oberschwaben garantieren sie die Auswahl zuverlässiger Mieter ebenso wie die Miete. Unterstützt werden Mieter und Vermieter mit Informationen und Service zu Vermietungsfragen, mit kompetenten Ansprechpartnern, mit sicheren Zeitverträgen, mit einer zuverlässigen Mieterauswahl inklusive Sozialbetreuung und mit der Bereitstellung einer professionellen Wohnungsverwaltung. Rund 40 Zuhörer haben den Seniorennachmittag besucht und sich mit Fragen, Kritik und Wertschätzung für das Projekt „Herein“ ins Thema eingebracht. *mb*

Informationen zum Projekt: Lea Kopittke, Tel. 0 751/35 90 89 13, Mobil: 01 76/13 62 56 56, kopittke@herein-kirche.de

Haben den Seniorennachmittag gestaltet: Diakon Dieter Walser und Caritas-Mitarbeiterin Lea Kopittke. Bild: Annette Hermann

Partner ermöglichen Sozialstation neues Fahrzeug

Die Sozialstation St. Martin freut sich über ein neues Werbefahrzeug, einen Ford Kombi. Der verabschiedete Geschäftsführer Josef Benz und die neue Geschäftsführerin Eliza Weiss bedankten sich herzlich bei den Partnern aus Gewerbe, Dienstleistungen und Handel, die dies durch ihre auf dem Auto platzierte Werbung möglich machten, schreibt die Sozialstation in einem Nachbericht. Die Sozialstation legt bei der Pflege von ihren rund 170 Patienten im Dienstgebiet Langenargen, Kressbronn und Eriskirch meist über 10.000 Kilometer pro Jahr und Auto zurück und freut sich daher umso mehr um eine Erweiterung ihres Fuhrparks. *mb*

Timo Witzigmann, Eliza Weiss, Lukas Rinderer, Robin Leute, Heiko Stengel, Josef Benz und Lucia Maier (von links) mit dem neuen Fahrzeug. Bild: Sozialstation

Problembezwinger

Impact, Wirkung und Rieäkschen,
Netzgewerkel, das erweckt schon
Falten auf des Bürgers Stirn
Fragezeichen in sei'm Hirn:
Führt sein Diesel mit Gefiesel
unvermeidbar ins Gekriesel? –
Schlag du, deutsches Menschenskind,
Warnungen nicht in den Wind, –
denn im Wind mit Rädern fein
sollst du ja versorget sein.
Noch ein Quäntchen wird geschafft
durch Solar- und Wasserkraft.
In Prozenten kurz vor'm Komma, –
das berechnet selbst die Oma, –
stromert der Bedarf bescheiden,
der Betrieb muss fast nicht leiden,
man kann ja die Gelder borgen
und den Strom sich fremd besorgen.
Vierrädriges Stromgeträume,
gigantisch weite Speicherräume,
Diesel Lug-und-Trug-Verkettung,
grün gekreuzte Bienenrettung,
freitags Schülerbildungsschwänzen,
Gretas Panikträneng länzen,
die Ressourcen-Illusionen,
braune rechte Infusionen. –
Deutschmoral Problembezwinger, –
oder sind es Leidensbringer?

Es wird Zeit sich aufzuraffen –
oder .....
..... Menschheit abzuschaffen.

Axel Rheineck

Kirchliche Nachrichten

St. Martin Langenargen

Samstag, 12. Oktober
15.30 Uhr Trauung
18.00 Uhr Rosenkranz
18.30 Uhr Rosenkranzandacht
Sonntag, 13. Oktober
09.40 Uhr Rosenkranz
10.15 Uhr Eucharistiefeier
14.00 Uhr Rosenkranz
17.00 Uhr Abschiedsgebet
18.00 Uhr Rosenkranz entfällt
19.00 Uhr Konzert Violoncelloklasse
Montag, 14. Oktober
18.00 Uhr Rosenkranz
18.30 Uhr Vesper
Dienstag, 15. Oktober
18.00 Uhr Rosenkranz
Mittwoch, 16. Oktober
07.45 Uhr Schülergottesdienst
18.00 Uhr Rosenkranz
Donnerstag, 17. Oktober
08.30 Uhr Eucharistiefeier
18.00 Uhr Rosenkranz
18.30 Uhr Anbetung
Freitag, 18. Oktober
18.00 Uhr Rosenkranz
18.30 Uhr Eucharistiefeier
Samstag, 19. Oktober
18.00 Uhr Rosenkranz
18.30 Uhr Rosenkranzandacht

St. Wendelin Oberdorf

Sonntag, 13. Oktober
09.00 Uhr Wortgottesfeier mit Kommunionspendung
Dienstag, 15. Oktober
18.00 Uhr Rosenkranz
Donnerstag, 17. Oktober
18.00 Uhr Rosenkranz

Mitteilungen Langenargen

Mangozeit: Im Oktober, dem Monat der Weltmission, bietet der Missionsausschuss nach dem Sonntagsgottesdienst in Langenargen wieder getrocknete Mangos an. Mit dem Kauf unterstützen Sie neben unseren Hilfprojekten auf den Philippinen auch die Kleinbauern mit deren Familien sowie die Aktion Schutzengel von missio. Und nicht zuletzt schmecken die Mangos fruchtig und lecker. Vergelt's Gott.
Handarbeitstreff am Dienstag, 15. Oktober um 14 Uhr im Konferenzraum.
Der Wahlauschuss für die Kirchengemeinderatswahl 2020 kommt am Freitag, 18. Oktober um 16.30 Uhr im Pfarrhaus zur konstituierenden Sitzung zusammen.

Mitteilungen Oberdorf

Das Patrozinium des Hl. Wendelin feiern wir an Sonntag, 20. Oktober, mit einem feierlichen Gottesdienst, der vom Kirchenchor mitgestaltet wird.

Konzert: Im Rahmen der Feierlichkeiten zur 1250-Jahr-Feier von Oberdorf, Apflau und Laimnau luden die Kirchenchöre Laimnau und Oberdorf (Bild: Wolfgang Oberschelp) zu einer gemeinsam gestalteten geistlichen Abendmusik in die Kirche St. Wendelin, Oberdorf, ein. Unter der Leitung von Michaela Hertnagel und Martin Beck waren klassische und moderne Chorwerke sowie Orgelwerke aus verschiedenen Epochen zu hören.

Mitteilungen Langenargen und Oberdorf

Erntedank: Vielen herzlichen Dank an die Spender der Erntegaben und an die Teams in unseren Kirchengemeinden für die herrliche Gestaltung der Kirchen zu Erntedank.

Der Erntedankaltar in St. Martin. Bild: Wolfgang Oberschelp

So feiert die Gemeinde in Oberdorf Erntedank.

Verantwortlich für die Veröffentlichung der kath. Kirchengemeinden Langenargen und Oberdorf: Kath. Pfarramt Langenargen; Mo.-Do. 9-11.30 Uhr, Do. 16.00 Uhr-18.00 Uhr. Tel. 0 75 43/24 63, www.st-martin-langenargen.de.

Evangelische Kirchengemeinde Langenargen-Eriskirch

Wochenspruch:
Unser Glaube ist der Sieg, der die Welt überwunden hat.
1. Johannes 5, 4c

Sonntag, 13. Oktober
09.00 Uhr Gottesdienst in Langenargen (Pfarrer Kühn)
10.15 Uhr Gottesdienst in Eriskirch (Pfarrer Kühn), Hl. Abendmahl; Predigtreihe: „Ein Traum von Gemeinde“ Apostelgeschichte 2, 41 – 47

Vorschau über die nächsten Gottesdienste

Sonntag, 20. Oktober
09.00 Uhr Gottesdienst in Eriskirch (Pfarrer Bauer) mit anschließendem Kirchenkaffee
10.15 Uhr Gottesdienst in Langenargen (Pfarrer Bauer); Predigtreihe: „Kirche und Kunst: Der Garten der Lüste des Hieronymus Bosch – ein biblischer Traum – der zu entschlüsseln ist“

Sonntag, 27. Oktober
09.00 Uhr Gottesdienst in Langenargen (Prädikant Schütz)
10.15 Uhr Gottesdienst in Eriskirch (Prädikant Schütz)

Die Woche

Dienstag, 15. Oktober
15.30 Uhr VCP-Pfadfinder Wölflingsgruppe I in Langenargen
18.00 Uhr VCP-Jungpfadfindergruppe in Langenargen
20.00 Uhr Jubiläumsausschuss in der Kreuzkirche

Mittwoch, 16. Oktober
15.00 Uhr Konfirmandenunterricht in Eriskirch
15.00 Uhr Konfirmandenunterricht in Langenargen
16.30 Uhr Konfirmandenunterricht in Langenargen
19.30 Uhr Offener Abend in Langenargen, Thema: „Muslime in Deutschland“ mit Dr. Hamdam

Donnerstag, 17. Oktober
20.00 Uhr Kirchenchorprobe in Langenargen

Freitag, 18. Oktober
09.00 Uhr Gebetskreis bei Inge Widmayer in Eriskirch (Tel. 0 75 41/9 41 65 44)
14.00 Uhr VCP-Pfadfinder in Langenargen
15.00 Uhr VCP-Pfadfinder Wölflingsgruppe II in Langenargen
19.45 Uhr öffentliche Kirchengemeinderatssitzung in Eriskirch
Pfadfindergruppen in Langenargen, Kontakt Sandra Kley (Tel. 0 75 43/93 87 50)

Aktuelles

Träume-Predigtreihe 2019: Menschen träumen, haben Träume und Visionen vom Leben. Gott redet durch Träume mit Menschen. Träume faszinieren und beschäftigen Menschen seit alters. Die Bibel ist durchzogen von Traumbildern und dem, was sie erzählen. Pfarrerinnen und Pfarrer aus dem Bezirk werden in einer Predigtreihe im Oktober verschiedenen Traumgeschichten der Bibel folgen und sie auslegen. Am 13. Oktober wird Pfarrer Kühn aus Ailingen in Langenargen als auch in Eriskirch über „Ein Traum von Gemeinde“, Apostelgeschichte 2, 41-47 predigen. Hierzu ergeht herzliche Einladung. Alle anderen Orte und die PredigerInnen mit ihren Texten finden Sie im Schaukasten und auf unserer Homepage.

Gotthard Bilgeri aus Hittisau in Vorarlberg kommt am 11. Oktober um 19.30 Uhr wieder nach Langenargen. Leben ist immer lebensgefährlich. Aus der kleinen Versfabrik des Doktor Erich Kästner. „Aufrichtigkeit des Empfindens, Klarheit des Denkens, Einfachheit in Wort und Satz“ – mit diesen Zuschreibungen eines Zeitgenossen ist schon viel gesagt über Erich Kästner, einen der populärsten deutschen Schriftsteller des vergangenen Jahrhunderts. Sowohl seine berühmten Kinderbücher als auch seine „lyrische Hausapotheke“ sind durchweht von Menschenfreundlichkeit, Gemütsreichtum und Humor – dem „Regenschirm der Weisen“, wie Kästner selber einmal meinte. Dem ersten Weltkrieg knapp entronnen, begann sich für Erich Kästner im Berlin der Goldenen Zwanziger Jahre eine vielversprechende Schriftstellerkarriere anzubahnen – die allerdings jäh unterbrochen wurde: Im Dritten Reich wurde er mehrfach verhaftet, seine Bücher wurden verbrannt und seine Tätigkeit als Autor stark beschnitten, bis er schließlich in der Zeit des Wiederaufbaus und des deutschen Wirtschaftswunders nach und nach zu jener dichterischen und moralischen Instanz werden konnte, auf der sein Ruf und seine Bekanntheit gründen.
Bei unserer literarisch-musikalischen Hommage am Freitag 11. Oktober ab 19.30 Uhr im evangelischen Gemeindesaal in Langenargen durchschreiten wir anläßlich des 120. Geburtstag von Erich Kästner sein bewegtes Leben, servieren Werke aus seiner „kleinen Versfabrik“ und ziehen damit den Hut vor einem Schriftsteller, dessen Lektüre auch heute noch großen Gewinn verspricht. Es erzählt, liest und spielt: Gotthard Bilgeri. Musik: Claudia Christa (Flöte), Klaus Christa (Bratsche) und Takeo Sato (Gitarre). Kartenbestellung zu 18 Euro bei Christine Köhle per E-Mail unter ck@weiler-koehle.de oder telefonisch unter 0 75 43/91 24 64.

Offener Abend am Mittwoch, 16. Oktober, 19.30 Uhr: Gespräche über Kunst, Religion und Gesellschaft. Themenreihe: Muslime in Deutschland - Zwischen Dialog und Abgrenzung. In Deutschland leben mehr als vier Millionen Muslime. Viele von ihnen werden dauerhaft hier bleiben und damit Teil unserer Gesellschaft sein und bleiben. Damit sind viele Fragen und zum Teil Ängste und Sorgen verbunden. Auf einige dieser Fragen soll an diesem Vortragsabend eingegangen werden. Wie hat sich eine islamische Gemeinschaft entwickelt und wie sind Muslime in ihrer Vielfalt in Deutschland organisiert? Wie ist das Wirken der Salafisten einzuordnen und wie kann dem „Islamismus“ begegnet werden? Welche Bedeutung haben Imame in den Moscheegemeinden?

Wie kann der Dialog mit Muslimen langfristig gelingen und gehört der Islam zu Deutschland?
Dr. Hussein Hamdan ist Islam- und Religionswissenschaftler. Er leitet den Fachbereich „Muslime in Deutschland – Gesellschaft gemeinsam gestalten“ an der Akademie der Diözese Rottenburg-Stuttgart.
Gemeindebriefausträger gesucht: Für die Verteilung des Gemeindebriefes suchen wir ab November für Langenargen für den zweimal jährlich erscheinenden Gemeindebrief für die **Rosenstraße** und **Gräbenen** für zirka 40 Haushalte eine/n neue/n Austräger/in. Bitte melden sie sich telefonisch oder per E-Mail im Pfarramtssekretariat oder sprechen sie uns nach dem Gottesdienst einfach an.
Jahresrechnung 2018: Die Jahresrechnung 2018 der evangelischen Kirchengemeinde Langenargen-Eriskirch ist vom 1. bis 24. Oktober zur Einsichtnahme durch die Gemeindeglieder im Pfarramt Langenargen, Kirchstr. 11, zu den üblichen Öffnungszeiten ausgelegt.
Vorankündigung
Frieden zwischen Mensch und Natur – Friedensandacht am 20.Oktober: Dieses Jahr findet die Friedensandacht in der katholischen Kirche von Eriskirch statt. Mit Lesungen, den Klängen der Didgeridoo-Gruppe und Gebeten kommen wir unter diesem Thema vor Gott zusammen. Herzliche Einladung!
Verantwortlich für die Veröffentlichung der ev. Kirchengemeinde Langenargen-Eriskirch: Evangelisches Pfarramt Langenargen (auch zuständig für Eriskirch); Di., Do. 9-11.30 Uhr, Kirchstraße 11, 88085 Langenargen, Tel. 0 75 43/24 69, Fax 0 75 43/91 26 83, E-Mail: pfarramt.langenargen@elkw.de, Homepage: https://ev-kirche-langenargen.de/.
Kontakt Pfarrerin Reinhild Neveling in Eriskirch: Tel. 0 75 42/97 82 08, Fax 0 75 42/97 80 61, E-Mail: pfarramt.eriskirch@elkw.de (sicher erreichbar: Di., Mi. und Fr.).

Neuapostolische Kirche

Sonntag, 13. Oktober
09:30 Uhr Gottesdienst
Donnerstag, 17. Oktober
20:00 Uhr Gottesdienst

Kurz notiert

Der Montfort-Bote gratuliert

Veronika Sandrock zur Vollendung ihres 75. Lebensjahres am 14. Oktober.
Der Jubilarin herzlichen Glückwunsch, einen schönen Festtag, Gesundheit und alles Gute für das nächste Lebensjahr!

Öffnungszeiten/Infos

Tourist-Info: Mo.-Fr. 09.00 - 12.00 Uhr, Mo.-Do. 14.00 - 16.00 Uhr, Sa., So. und Feiertag 10.00 - 12.00 Uhr (bis 20. Oktober), Tel. 0 75 43/93 30 92.
Bücherei: Mo. geschlossen, Di. 10.00 Uhr - 12.00 Uhr und 15.00 Uhr - 18.00 Uhr, Mi. 15.00 Uhr - 18.00 Uhr, Do. 10.00 Uhr - 12.00 Uhr und 15.00 Uhr - 19.00 Uhr sowie Fr. 15.00 Uhr - 18.00 Uhr.
Lesefoyer: Mo. geschlossen, Di. 10.00 Uhr - 12.00 Uhr und 14.00 Uhr - 18.00 Uhr, Mi. 14.00 Uhr - 18.00 Uhr, Do. 10.00 Uhr - 12.00 Uhr und 14.00 Uhr - 19.00 Uhr sowie Fr. 14.00 Uhr - 18.00 Uhr.
Schwimmhalle: Mi. 16.00 - 21.00 Uhr (Warmbadetag), Do. 7.30 - 9.15 Uhr, Fr. 15.00 - 19.00 Uhr.
Recyclinghof am Bauhof (an der Kabelhängebrücke): Fr. 15.00 - 17.00, Sa. 09.00 Uhr - 12.00 Uhr.
Kinderkrippe Zwergenhaus: Informationen bei Verena Bühler, Tel. 0 75 43/6 05 02 77, E-Mail: info@kinderkrippe-langenargen.de oder bei Christa Tischler, Tel. 0 75 43/93 30 27, E-Mail: tischler@langenargen.de
Familientreff: Informationen und Unterstützungsangebote für Familien bei Familientreff-Leiterin Petra Flad unter Tel. 01 59/04 20 42 45 oder E-Mail unter petra.flad@bodenseekreis.de.
Offene Jugendhilfe Langenargen: Kontakt zum Jugendbeauftragten Daniel Lenz unter Tel. 0 75 43/93 30 47 (Jugendbüro im Rathaus, Obere Seestraße 1) oder mobil unter Tel. 0 75 43/93 30 60 (Weiterleitung), E-Mail: lenz@langenargen.de.
Anlaufstelle für ältere Menschen: Kontakt zur Seniorenbeauftragten Annette Hermann unter Tel. 0 75 43/49 90 28, E-Mail: hermann@langenargen.de. Das Seniorenbüro befindet sich in der Seniorenwohnanlage Mühlengärten, Eugen-Kauffmann-Straße 2.
SoFa – Sozialer Fahrdienst Langenargen: Fahrdienst bestellen montags und mittwochs von 13 Uhr bis 17 Uhr über die Hotline 0 75 43/93 30 70. Der Fahrdienst ist im Einsatz dienstags, mittwochs (nur für Auswärtsfahrten) und donnerstags jeweils von 8 Uhr bis 18 Uhr.

Die Unsrigen

Dammglonker: Die Dammglonker treffen sich zum gemütlichen Hock am Freitag, 11. Oktober um 19 Uhr im Rädle „Marte“ in Nonnenhorn.
DRK-Ortsgruppe Langenargen: Dienstabend am Freitag, 11. Oktober um 19.30 Uhr im DRK-Heim, Thema: Röntgendiagnostik (Arztvortrag).
Jahrgang 1951: Wir wollen das Jahrgängertreffen neu beleben und uns dazu am Mittwoch, 19. Oktober, 19 Uhr, im Gasthof Krone zu einem Neustart treffen. Moni Roth und Lissy Waldvogel.

Unsere Wilden

Skate-Parcours: Der Skate-Parcours Langenargen in der Friedrichshafener Straße steht allen Kindern und Jugendlichen ab acht Jahren an allen Tagen der Woche von 08.00 Uhr bis 22.00 Uhr offen – bei trockener Witterung und mit geeigneter Schutzkleidung.
Jugendraum „Treff-LA“: Während der Schulzeit Montag 14.00 Uhr - 17.00 Uhr, Dienstag 13.00 Uhr - 17.00 Uhr, Mittwoch 14.00 Uhr - 17.00 Uhr und Freitag 14.30 Uhr - 16.30 Uhr; für Kinder und Jugendliche ab zehn Jahren im Altbau der Schule, Raum A11, im Erdgeschoss der Kirchstraße 15.
Jugendhaus Stellwerk: Die Jugendbegegnungsstätte für alle Jugendlichen aus Langenargen und Umgebung im Alter ab 13 Jahren. Mittwoch und Freitag 17.00 Uhr - 21.00 Uhr und Samstag in gerader Kalenderwoche 15.00 Uhr - 21.00 Uhr. Samstag, 17.30 Uhr Stellwerk-Kitchen, immer 14-tägig. Bürozeiten und Termine nach Vereinbarung jeweils Mittwoch und Freitag 15.00 Uhr - 17.00 Uhr, Mühlesch 2.

Fahre mit Herz -
Höchstens 30
im Wohngebiet
30
Zone

VERANSTALTUNGEN

Ausstellungen

Jan Balet: Reflexionen des Naiven, Maler, Grafiker, Illustrator, bis 27. Oktober, Museum, Marktplatz 20, Di.-So. 11-17 Uhr

Jan Balet: Vom Bodensee in ferne Länder, Kunstpark am See - großformatige Bildinstallation- und Gemäldeproduktionen, bis 31. Oktober, ganztags, Uferpromenade, zwischen Schloss Montfort und Hotel Seeterrasse

Eriskirch: Erwin Würth: Wein in der Bibel, Exponate mit biblischen Szenen, bis 16. Oktober, Gästehaus St. Theresia, Moos, Moos 2, jeden Mo.-So. 10-16 Uhr

Metamorphosen - Verschwundene Körper, bis 3. November, Naturschutzzentrum, Bahnhofstr. 24, jeden Di., Mi., Do. 14-16 Uhr, jeden Fr. 9-12 Uhr, jeden So. 14-17 Uhr, feiertags 14-17 Uhr

Kressbronn: Kees Tillema: Dimension Zeit, 50 Jahre Fotografie, bis 13. Oktober, Lände, Seestr. 24, Mi.-So. 15-17 Uhr

Freitag, 11. Oktober 2019

AUSFLÜGE/WANDERUNGEN

Boots-Rundfahrt mit Badepause, mit dem Schwedi-Sunliner, für angemeldete Teilnehmer, Hafen, 11 Uhr

BÄDER

Kressbronn: Hallenbad, Maicher Str. 15, 16-19 Uhr

BIBLIOTHEKEN

Bücherei im Münzhof, Marktplatz 24, 15-18 Uhr

Lesefoyer im Münzhof, Marktplatz 24, 10-12 Uhr, 14-18 Uhr

Münzhof, Marktplatz 24, 15-18 Uhr

Kressbronn: Gemeindebücherei, Hemigkofener Str. 11, 15-18 Uhr

FAMILIE

Internationales Familiencafé, mit Petra Flad, petra.flad@bodenseekreis.de, Familientreff Langenargen, Amtshausstr. 13, 15-16.30 Uhr

FÜHRUNGEN/BESICHTIGUNGEN

Historischer Spaziergang, Eintritt frei, Schloss Montfort, Untere Seestr. 3, 10.30 Uhr

Turmbesteigung, Schloss Montfort, Untere Seestr. 3, Schlossturm, 10-12 Uhr, Schlossturm, 13-17 Uhr

KINDER UND JUGEND

Jugendtreff, Jugendhaus Stellwerk, Mühlesch 2, 17-21 Uhr

LESUNGEN/VORTRÄGE

Gotthard Bilgeri: Leben ist immer lebensgefährlich, literarisch-musikalische Hommage aus der kleinen Versfabrik Erich Kästners, Ev. Gemeindehaus, Kirchstr. 11, Gemeindesaal, 19.30 Uhr

Auf den Spuren des Hl. Franziskus, die Katholische Erwachsenenbildung lädt ein, Eintritt frei, Spende erwünscht, Kath. Gemeindehaus St. Martin, Klosterstr. 31, 19.30 Uhr

MUSEEN

Museum, Marktplatz 20, 11-17 Uhr

Kressbronn: Museum im Schlössle, Seestr. 20, 10-12 Uhr, 15-18 Uhr

SENIOREN

Schnitzen, SBS Langenargen, Franz-Anton-Maulbertsch-Schule, Kirchstr. 15, Werkraum, 14 Uhr

Holzhock, Seniorenbegegnungsstätte Villa Wahl, Oberdorfer Str. 14, 17 Uhr

Samstag, 12. Oktober 2019

BÜHNE

Duo Günther Brezel und Ingrid Koch & Betznauer Boygroup, schwäbischer Mundart-Abend mit einheimischen Künstlern, Dorfgemeinschaftshaus, Oberdorf, Erlenweg 3, 20-22.30 Uhr

DIES & DAS

Salon-Café, Eintritt frei, Musiksalon Hirscher, Eisenbahnstr., 10-14 Uhr

FÜHRUNGEN/BESICHTIGUNGEN

Turmbesteigung, Schloss Montfort, Untere Seestr. 3, Schlossturm, 10-12 Uhr, Schlossturm, 13-17 Uhr

LESUNGEN/VORTRÄGE

Kressbronn: Kressbronner Kriminächte, Wasserschloss Gießen, Lesung mit Sonja Wölfle aus: Aufgehängt, musikalische Umrahmung durch die Mord(s)bläser, 19.30 Uhr

MUSEEN

Museum, Marktplatz 20, 11-17 Uhr

Kressbronn: Museum im Schlössle, Seestr. 20, 10-12 Uhr, 15-18 Uhr

MUSIK

Tanzsalon, mit DJ Leif, Musiksalon Hirscher, Eisenbahnstr., 20 Uhr

PARTY

Beats im Schloss, Clubmusic und Partybreaks von DJ Ivan S., ab 25 Jahren, Schloss Montfort, Untere Seestr. 3, Club im Schlosskeller, 22 Uhr

Sonntag, 13. Oktober 2019

FÜHRUNGEN/BESICHTIGUNGEN

Turmbesteigung, Schloss Montfort, Untere Seestr. 3, Schlossturm, 10-12 Uhr, Schlossturm, 13-17 Uhr

MUSEEN

Museum, Marktplatz 20, 11-17 Uhr

Kressbronn: Museum im Schlössle, Seestr. 20, 10-12 Uhr, 15-18 Uhr

MUSIK

Kressbronn: Männergesangverein Liederkranz, Saisonabschlusskonzert, Lände, Seestr. 24, 19 Uhr

Montag, 14. Oktober 2019

AUSFLÜGE/WANDERUNGEN

Boots-Rundfahrt mit Badepause, mit dem Schwedi-Sunliner, für angemeldete Teilnehmer, Hafen, 14 Uhr

Hafenrundfahrt mit dem Seelöwen, für angemeldete Teilnehmer, Tourist-Information, Obere Seestr. 2 /1, 17 Uhr

FAMILIE

Montagstreff, Aktionen, Kontakte knüpfen, Kinderbetreuung, Gruppenleitung Margrit Wahl, Familientreff Langenargen, Amtshausstr. 13, 15-17 Uhr

FIT & AKTIV

Turnverein: Training für das Sportabzeichen, ohne Altersbegrenzung, Tennishalle, Friedrichshafener Str., 18.30 Uhr

FÜHRUNGEN/BESICHTIGUNGEN

Turmbesteigung, Schloss Montfort, Untere Seestr. 3, Schlossturm, 10-12 Uhr, Schlossturm, 13-17 Uhr

LESUNGEN/VORTRÄGE

Älter werden - was dann?, Vortrag über Demenz und Möglichkeiten der Unterstützung im Alltag, Eintritt frei, Seniorenwohnanlage Mühlengärten, Eugen-Kauffmann-Str. 2, 18 Uhr

SENIOREN

Englisch-Konversation, Seniorenbegegnungsstätte Villa Wahl, Oberdorfer Str. 14, 16 Uhr

VHS-Italienisch, Seniorenbegegnungsstätte Villa Wahl, Oberdorfer Str. 14, 8.30 Uhr, 10 Uhr, 20.15 Uhr

Tennis, Senioren Villa Wahl, Sportzentrum, Sportanlagen 1, 9.30 Uhr, 11 Uhr

Dienstag, 15. Oktober 2019

BÄDER

Kressbronn: Hallenbad, Maicher Str. 15, 9.45-11 Uhr, 17-20 Uhr

BIBLIOTHEKEN

Bücherei im Münzhof, Marktplatz 24, 10-12 Uhr, 15-18 Uhr

Lesefoyer im Münzhof, Marktplatz 24, 10-12 Uhr, 14-18 Uhr

Münzhof, Marktplatz 24, 10-12 Uhr, 15-18 Uhr

BÜHNE

Tango Argentino, Praktika und Milonga, Schloss Montfort, Untere Seestr. 3, 19.30-23 Uhr

DIES & DAS

Aquarellmalerei, Schnupperstunde mit Waltraud Wruck, Anmeldung bis Montag, weitere Termine auf Anfrage, Waltraud Wruck, Am Rosenstock 5, 14 Uhr

FAMILIE

Babytreff, mit Petra Flad, bis zum sicheren Laufalter, petra.flad@bodenseekreis.de, Familientreff Langenargen, Amtshausstr. 13, 9-10 Uhr

Babytreff, mit Petra Flad, bis zum sicheren Laufalter, petra.flad@bodenseekreis.de, Familientreff Langenargen, Amtshausstr. 13, 10.15-11.15 Uhr

Beratungssprechstunde des allgemeinen Sozialen Dienstes, mit Frau Gander, nach Vereinbarung, Familientreff Langenargen, Amtshausstr. 13, 14-16 Uhr

FÜHRUNGEN/BESICHTIGUNGEN

Führung rund um den Apfel, mit Roman Wocher, für angemeldete Teilnehmer, Hotel Seeperle, Untere Seestr. 46, 14-16 Uhr

Turmbesteigung, Schloss Montfort, Untere Seestr. 3, Schlossturm, 10-12 Uhr, Schlossturm, 13-17 Uhr

Gästebegrüßung, mit geführtem Ortsrundgang, Tourist-Information, Obere Seestr. 2 /1, 10 Uhr

MUSEEN

Museum, Marktplatz 20, 11-17 Uhr

SENIOREN

Bridge, Seniorenbegegnungsstätte Villa Wahl, Oberdorfer Str. 14, 14.30 Uhr

Doppelkopf-Kartenspiel, Seniorenbegegnungsstätte Villa Wahl, Oberdorfer Str. 14, 19.15 Uhr

VHS-Englisch, Senioren Villa Wahl, Seniorenbegegnungsstätte Villa Wahl, Oberdorfer Str. 14, 8.30 Uhr, 10.15 Uhr

VEREINE

Partnerschaftsverein Langenargen-Noli, Boccia-Treffen, nur bei gutem Wetter, Kavalierhaus, Untere Seestr. 7, Bocciabahn, 18 Uhr

Mittwoch, 16. Oktober 2019

AUSFLÜGE/WANDERUNGEN

Boots-Rundfahrt mit Badepause, mit dem Schwedi-Sunliner, für angemeldete Teilnehmer, Hafen, 11 Uhr

Rundfahrt mit der Kapitänsschaluppe, für angemeldete Teilnehmer, Tourist-Information, Obere Seestr. 2 /1, 17 Uhr

BÄDER

Schwimmhalle, Amthausstr., Warmbadetag, 16-21 Uhr

BIBLIOTHEKEN

Bücherei im Münzhof, Marktplatz 24, 15-18 Uhr

Lesefoyer im Münzhof, Marktplatz 24, 10-12 Uhr, 14-18 Uhr

Münzhof, Marktplatz 24, 15-18 Uhr

BÜHNE

The See Sisters & Brothers: ...singin with a swing, Münzhof, Marktplatz 24, 20 Uhr

FAMILIE

Babytreff, mit Jasmin Biegger, bis zum Krabbelalter, petra.flad@bodenseekreis.de, Familientreff Langenargen, Amtshausstr. 13, 9-10 Uhr

Babytreff, mit Jasmin Biegger, bis zum sicheren Laufalter, petra.flad@bodenseekreis.de, Familientreff Langenargen, Amtshausstr. 13, 10.15-11.30 Uhr

FÜHRUNGEN/BESICHTIGUNGEN

Führung durch das Museum, Eintritt frei mit Gästekarte, Museum, Marktplatz 20, 15 Uhr

Turmbesteigung, Schloss Montfort, Untere Seestr. 3, Schlossturm, 10-12 Uhr, Schlossturm, 13-17 Uhr

Turmbesteigung bei Abendrot, Schloss Montfort, Untere Seestr. 3, 19 Uhr

KINDER UND JUGEND

Jugendtreff, Jugendhaus Stellwerk, Mühlesch 2, 17-21 Uhr

MUSEEN

Museum, Marktplatz 20, 11-17 Uhr

SENIOREN

Kulturvortrag: Indien und seine Spiritualitäten (Teil I), Senioren Villa Wahl, Seniorenbegegnungsstätte Villa Wahl, Oberdorfer Str. 14, 14 Uhr

Skat, Seniorenbegegnungsstätte Villa Wahl, Oberdorfer Str. 14, 14 Uhr

VHS-Italienisch, Seniorenbegegnungsstätte Villa Wahl, Oberdorfer Str. 14, 8.30 Uhr, 10 Uhr

Tennis, Senioren Villa Wahl, Sportzentrum, Sportanlagen 1, 11 Uhr

Donnerstag, 17. Oktober 2019

AUSFLÜGE/WANDERUNGEN

Sonnenuntergangsfahrt, mit dem Seelöwen, genaue Uhrzeit telefonisch erfragen, Hafen, 17.45 Uhr

BIBLIOTHEKEN

Bücherei im Münzhof, Marktplatz 24, 10-12 Uhr, 15-19 Uhr

Lesefoyer im Münzhof, Marktplatz 24, 10-12 Uhr, 14-19 Uhr

Münzhof, Marktplatz 24, 10-12 Uhr, 15-19 Uhr

DIES & DAS

Schicht-Salon, Feierabend-Treff, Musiksalon Hirscher, Eisenbahnstr., 20 Uhr

Computer-Treff, für angemeldete Teilnehmer, Seniorenwohnanlage Mühlengärten, Eugen-Kauffmann-Str. 2, 15-17 Uhr

FAMILIE

Individuelle Beratung, mit Petra Flad, petra.flad@bodenseekreis.de, Familientreff Langenargen, Amtshausstr. 13, 9-11 Uhr

Spieletreff, mit Marie Flauger, für Eltern mit Kindern ab dem Lauflernalter, petra.flad@bodenseekreis.de, Familientreff Langenargen, Amtshausstr. 13, 15-16.30 Uhr

Eriskirch: Spielkreis für Mütter und Väter mit Kindern, Info 07541/ 6041924, Ev. Kreuzkirche, Schlatt, Schubertstr., Gruppenraum, 9.30-11.30 Uhr

Kressbronn: Offene Krabbelgruppe, Babys ab dem Krabbelalter, Ansprechpartnerin: Nathalie Kugel, Familientreff, Seestr. 20, 10-11 Uhr

Offene Spielgruppe, für Eltern mit Babys, Babys ab dem Laufalter, Ansprechpartnerin: Yvonne Schneider, Familientreff, Seestr. 20, 9-11 Uhr

FIT & AKTIV

Geführte E-Bike-Tour, für angemeldete Teilnehmer, Tourist-Information, Obere Seestr. 2 /1, 9 Uhr

FÜHRUNGEN/BESICHTIGUNGEN

Viertel vor Zehn in Sankt Martin, geführte Kirchenführung mit anschließendem Orgelkonzert, Kath. Kirche St. Martin, Marktplatz 7, 9.45 Uhr

Turmbesteigung, Schloss Montfort, Untere Seestr. 3, Schlossturm, 10-12 Uhr, Schlossturm, 13-17 Uhr

MÄRKTE

Wochenmarkt, Uferpromenade, 8-13 Uhr

MUSEEN

Museum, Marktplatz 20, 11-17 Uhr

MUSIK

10% Rabatt auf die Konzerte, Schloss Montfort, Untere Seestr. 3, 19.30 Uhr

Cosima Soulez Larivière (Violine) & Raúl da Costa (Klavier), Langenargener Schlosskonzerte, Schloss Montfort, Untere Seestr. 3, 19.30 Uhr

SENIOREN

Wanderung: Burgruine Hohentwiel mit Vulkanpfad, Senioren Villa Wahl, Begleiter: W. Krebs, Bahnhof, Eisenbahnstr., 8.30 Uhr

Bridge, Seniorenbegegnungsstätte Villa Wahl, Oberdorfer Str. 14, 18.30 Uhr

Frühschoppen, Seniorenbegegnungsstätte Villa Wahl, Oberdorfer Str. 14, 10.30 Uhr

Jahrgang-Treffen 1925, Senioren Villa Wahl, Seniorenbegegnungsstätte Villa Wahl, Oberdorfer Str. 14, 14.30 Uhr

Kartenspiele, Seniorenbegegnungsstätte Villa Wahl, Oberdorfer Str. 14, 14 Uhr

VERNISSAGEN

Eriskirch: Erwin Würth: Wein in der Bibel, Ausstellungsende, Gästehaus St. Theresia, Moos, Moos 2, 19 Uhr

Freitag, 18. Oktober 2019

AUSFLÜGE/WANDERUNGEN

Boots-Rundfahrt mit Badepause, mit dem Schwedi-Sunliner, für angemeldete Teilnehmer, Hafen, 11 Uhr

BIBLIOTHEKEN

Bücherei im Münzhof, Marktplatz 24, 15-18 Uhr

Lesefoyer im Münzhof, Marktplatz 24, 10-12 Uhr, 14-18 Uhr

Münzhof, Marktplatz 24, 15-18 Uhr

FAMILIE

Internationales Familiencafé, mit Petra Flad, petra.flad@bodenseekreis.de, Familientreff Langenargen, Amtshausstr. 13, 15-16.30 Uhr

FÜHRUNGEN/BESICHTIGUNGEN

Historischer Spaziergang, Eintritt frei, Schloss Montfort, Untere Seestr. 3, 10.30 Uhr

Turmbesteigung, Schloss Montfort, Untere Seestr. 3, Schlossturm, 10-12 Uhr, Schlossturm, 13-17 Uhr

KINDER UND JUGEND

Jugendtreff, Jugendhaus Stellwerk, Mühlesch 2, 17-21 Uhr

Puppenbühne Ostrach: Eine kleine Gespenstergeschichte, Kindertheater, Münzhof, Marktplatz 24, 15 Uhr

MUSEEN

Museum, Marktplatz 20, 11-17 Uhr

PARTY

80er/90er-Party, Turn- und Festhalle, Kirchstr. 19, 19 Uhr

SENIOREN

Schnitzen, SBS Langenargen, Franz-Anton-Maulbertsch-Schule, Kirchstr. 15, Werkraum, 14 Uhr

Herbstfest, Senioren Villa Wahl, Seniorenbegegnungsstätte Villa Wahl, Oberdorfer Str. 14, 16 Uhr

Holzhock, Seniorenbegegnungsstätte Villa Wahl, Oberdorfer Str. 14, 17 Uhr

Samstag, 19. Oktober 2019

DIES & DAS

Salon-Café, Eintritt frei, Musiksalon Hirscher, Eisenbahnstr., 10-14 Uhr

FÜHRUNGEN/BESICHTIGUNGEN

Turmbesteigung, Schloss Montfort, Untere Seestr. 3, Schlossturm, 10-12 Uhr, Schlossturm, 13-17 Uhr

KINDER UND JUGEND

Jugendtreff, Jugendhaus Stellwerk, Mühlesch 2, 15-21 Uhr

MUSEEN

Museum, Marktplatz 20, 11-17 Uhr

Sonntag, 20. Oktober 2019

FÜHRUNGEN/BESICHTIGUNGEN

Turmbesteigung, Schloss Montfort, Untere Seestr. 3, Schlossturm, 10-12 Uhr, Schlossturm, 13-17 Uhr

MUSEEN

Museum, Marktplatz 20, 11-17 Uhr

Nachbarschaft

Ökumenische Friedensandacht in Eriskirch

Dieses Jahr hat der Ökumeneausschuss der evangelischen Kirchengemeinde in Langenargen-Eriskirch und der katholischen Gemeinde in Eriskirch das Motto „Frieden zwischen Mensch und Natur“ für die ökumenische Friedensandacht am Sonntag, 20. Oktober um 19 Uhr in der katholischen Kirche „Mariä Himmelfahrt“ in Eriskirch gewählt. Schon vor mehr als Jahresfrist hat der Ausschuss festgestellt, dass die Umweltproblematik immer weiter eskaliert und das Bewusstsein geschärft werden darf, dass Einsatz gefragt ist. Neben interessanten und aufschlussreichen Gebeten, Texten und Liedern werden laut Ankündigung auch musikalische Leckerbissen der Didgeridoo- und Trommelgruppe „The Rhythmidoos“ zu hören sein – zum Beispiel die vertonte Schöpfungserzählung. Ein bewegender, einmaliger und interessanter Abend mit viel spirituellem Tiefgang und Segen. *mb*

Vortrag im Neuen Schloss in Tettnang: Beamtenwohnungen und Kanzleiräume

Die umfassende Vortragsreihe im Neuen Schloss in Tettnang über das Gebäude als Residenz, Behörde und Museum kommt laut Pressemitteilung sehr gut an und geht nun in die letzte Runde. 40 bis 50 Teilnehmer lauschten nicht nur den Vorträgen, sondern nutzten auch die Chance zu interessanten Gesprächen beim anschließenden Umtrunk.

Der nächste Termin findet am Dienstag, 15. Oktober, um 19.30 Uhr statt und behandelt das Thema „Beamtenwohnungen und Kanzleiräume oder die Speisekammer auf der Kirchenempore“, Referent ist Peter Moser aus Ravensburg, Baudirektor a.D. Schloss Tettnang stand nie leer, erlebte dafür aber auch etliche Umbauten. Der Vortrag zeigt die Nutzung vorm 19. bis zum 20. Jahrhundert, sowie die Erkenntnisse im Rahmen der Sanierung von 2014 bis 2018. Peter Moser war als Baudirektor bei der Vermögens- und Bauverwaltung Baden-Württemberg im Amt Ravensburg verantwortlich für die Sanierung des Neuen Schlosses. Außerdem kennt er wie kein Zweiter die historische Nutzung im 19. Jahrhundert. Veranstaltungsort ist das Neue Schloss Tettnang, Bacchussaal, Montfortplatz 1. Der Eintritt ist frei, eine Anmeldung ist nicht erforderlich. *mb*

Der letzte Termin findet am Dienstag, 22. Oktober, um 19.30 Uhr statt: Und sie leben weiter. Zum Titel derer von Montfort unter Jerome Napoleon mit Dominik Gügel, M.A. Direktor Napoleonmuseum Thurgau, Schloss und Park Arenenberg.

Blick in die Wohnung des Amtsleiters im Neuen Schloss, heute das sogenannte Rote Zimmer. Archivbild: Lau

Wie Sportvereine mit Schulen kooperieren können

„Kooperationen Schulen – Sportvereine“ heißt eine Veranstaltung, die der Sportkreis Bodensee am Donnerstag, 17. Oktober anbietet. Referent Lutz Geisler informiert die Teilnehmer – angesprochen sind Übungsleiter sowie Vertreter von Sportvereinen, Sportlehrer und Mitarbeiter des Staatlichen Schulamtes – über erste Schritte der Entscheidungsfindung bis zur Durchführung außerschulischer Angebote. Themengebiete wie Finanzierung, Versicherung, Steuern oder Hauptamtlichkeit fließen dabei mit ein. Außerdem wird die Zusammenarbeit mit Ganztagsschulen vorgestellt. „Dies bedeutet eine große Chance für Sportvereine, die Ganztagsschule aktiv mitzugestalten“, findet Sportkreispräsidentin Eveline Leber. „Wir möchten die Teilnehmer auf den aktuellsten Stand bringen und zeigen, wie eine Zusammenarbeit zwischen Sportverein und Ganztagsschule aussehen.”
Die etwa zweistündige Veranstaltung ist kostenlos und beginnt um 19.30 Uhr im Vereinsheim des TSV Tettnang, Riedstraße 30. Um verbindliche Anmeldungen wird bis 13. Oktober über das Anmeldeportal des Sportkreises Bodensee gebeten: http://www.sportkreis-bodensee.de/anmeldeportal *gus*

Liederkranz-Männer singen in der Lände

Zum Saisonabschluss gibt es in der Lände vom Männergesangverein Kressbronn unter der Leitung von Anton Roth noch ein Konzert, heißt es in einer Ankündigung des Veranstalters. Das Programm umfasst Volkslieder und Lieder zum Mitsingen. Über viele Gäste und auch aktive Mitsänger freut sich der Chor. Der Eintritt ist frei. Mit diesem Konzert endet die Parkkonzertsaison 2019. Ein Dank geht an alle treuen Besuchern bis zum Wiedersehen im Jahr 2020 im Kressbronner Schlösslepark bzw. in der Lände. Beginn ist um 19 Uhr. mb

So schnell geht ein Sommer vorbei. Der Männergesangsverein beschließt die Parkkonzertsaison. Bild: Veranstalter

Nabu: Wanderung zum Argenzusammenfluss

Die örtlichen Nabu-Gruppen laden am Samstag 13. Oktober, alle Mitglieder, Interessierte und Gäste zur Herbstwanderung zum Argenzusammenfluss ein. Die Dauer beträgt etwa drei Stunden, schreibt Norbert Schupp von der Nabu-Gruppe Eriskirch-Meckenbeuren. Treff ist um 8.45 Uhr am Parkplatz rechts vom Bahnhof Meckenbeuren (gegenüber Gaststätte Konstantinos, Bahnhofstr. 18) und um 9 Uhr am Parkplatz des Einkaufszentrums Lidl in Tettnang, Wangener Strasse 10. Die Leitung haben Annette und Wilfried Heeger (Tel. 0 75 42/2 12 78). Die Veranstaltung ist kostenlos und findet nur bei trockener Witterung statt. *mb*

Sport

FV Langenargen

Verpasster Sieg gegen den Aufsteiger

Nach dem torlosen Unentschieden des FV Langenargen im Heimspiel gegen den SV Karsee freute sich der Gästetrainer Thorsten Weigold über den gewonnenen Punkt, während sich FVL-Coach Emil Petca eher wortkarg präsentierte.
Nicht nur er war mit der Erwartung in das Spiel gegangen, gegen den Tabellenletzten die Punkte einfahren zu können. Dass es nicht

leicht werden würde, war klar, denn der SV Karsee präsentierte sich zuvor schon wiedererstarkt, hatte sein Trainer doch einen starken Kader zur Verfügung, nachdem einige Verletzte wieder genesen waren. Andererseits machten es die Gastgeber dem SVK in der ersten Hälfte durch eine sehr schlampige Spielweise leicht, ihr Tor sauber zu halten. Wer weiß aber, wie das Spiel gelaufen wäre, hätte Armin Alvari in der zehnten Minute nicht Pech gehabt, als er einen präzisen Rückpass von Samet Yacizi direkt abnahm, die Kugel aber am Pfosten landete. Im zweiten Durchgang drückte Langenargen aber auf das Gaspedal und es rollten die Angriffswellen auf das Tor des Aufsteigers. Bis auf einen Freistoß von Stefan Fischer, den FVL-Schlussmann Christian Lutz gerade noch über die Latte lenken konnte, war vom SV Karsee im Angriff wenig zu sehen. Sie hatten es schließlich ihrem überragenden Torhüter Benajmin Diem zu verdanken, der sich in mutig in die Schüsse warf und die Stürmer des FVL zur Verzweiflung brachte. Aufopfernd kämpfend, brachte der SVK das Unentschieden schließlich über die Zeit.
Die zweite Mannschaft des FV Langenargen verpasste gegen den SV Tannau II einen möglichen Sieg. Kareem Nader brachte den FVL II schon in der dritten Minute in Führung, welche Kilian Pichler schon in der zehnten Minute wieder ausglich. In der 34. Minute verwandelte Tim Slangen einen Strafstoß sicher zum 2:1. Kaum gejubelt, da zog der SV Tannau durch Christian Braun wieder gleich. Als man sich schon mit einem Unentschieden abfinden wollte, sorgte Luca Kessler für den 2:3-Auswärtssieg des SV Tannau II. *gbr*

Schweres Auswärtsspiel in Ailingen

Während die Fußballwelt in der Region die SpVgg Lindau und den TSV Tettnang als möglichen Meister im Visier hatte, überraschte die junge Elf der TSG Ailingen die vermeitlichen Fußballkenner. Sie steht nach acht Spieltagen ungeschlagen an der Tabellenspitze. Auf den FV Langenargen, der am Sonntag in Ailingen antreten muss, kommt also eine der schwersten Aufgaben zu, die es bisher zu bewältigen gab. Die Niederlage des FVL gegen den SV Tannau und die beiden Unentscheiden gegen den TSV Eriskirch und den SV Karsee brachten nicht das gewünschte Punktpolster, um mit genügend Abstand zum Tabellenende nach Ailingen fahren zu können. Der FVL hat sich in seiner Leistungsfähigkeit in diesem Jahr noch nicht stabilisieren können. Ein Auf und Ab mit guten und eher schwachen Spielen zeichnet das Team gerade aus. Und so hofft man im Lager des FVL, dass das Leistungsbarometer gegen die TSG Ailingen wieder nach oben zeigt.
Auch die zweite Mannschaft des FVL hat mit dem Tabellenführer zu tun. Die Überraschung wäre groß, wenn gerade gegen die TSG II, die im Schnitt fünf Tore je Spiel erzielt hat, der zweite Saisonsieg gelingen würde. *gbr*

Karate

Fünf Langenargenerinnen vertreten Deutschland bei Weltmeisterschaft

Jetzt ist es amtlich und damit offiziell: Anna Flaig, Carina Steiner, Lena Flaig, Lisa Flaig und Jennifer Riess aus Langenargen haben sich für die diesjährige Karate-Weltmeisterschaft der WKU in Österreich qualifiziert. Die Langenargenerinnen erhielten vor kurzem vom Bundestrainer die Nachricht über ihre Nominierung, heißt es in einer Pressemitteilung ihrer Sportschule. Auf mehreren Wertungsturnieren sammelten sie im vergangenen Jahr Rangpunkte für ihre Erfolge und schafften es so, sich die Zulassung zur Weltmeisterschaft zu erkämpfen. Vom 15. bis 21. Oktober fahren sie mit dem Deutschen Nationalteam nach Bregenz, um sich dort mit den Besten der Besten weltweit zu messen. *mb*

Die fünf Langenargenerinnen Lisa Flaig, Lena Flaig, Jennifer Riess, Anna Flaig und Carina Steiner (von links) starten bei der Karate-Weltmeisterschaft der WKU in Österreich für Deutschland. Bild: Andreas Krug

HSG Langenargen

HSG verliert in Hard – leider verdient

Am Sonntag trat die HSG Langenargen-Tettnang beim HC Hard 2 an. An die Leistung der Vorwoche gegen Vöhringen konnte die HSG Langenargen-Tettnang nicht anschließen. Zu oft hat man sich mit den Schiedsrichterleistungen auseinandergesetzt, anstatt sich voll und ganz auf das Spiel zu konzentrieren. Ganze sieben Zeitstrafen gab es in diesem Spiel für die HSG. Das Spiel wurde nur durch Einzelaktionen geprägt, Spielfluss war meistens nicht gegeben. Dadurch konnte die HSG sich nicht beweisen, vergab zu viele Torchancen, machten zu viele technische Fehler und verlor am Schluss verdient mit einem Tor gegen Hard 2.
Am Samstag, 12. Oktober, kommt Bregenz 2 um 20 Uhr nach Langenargen in die Sporthalle. Bregenz 2 steht unangefochten auf dem ersten Tabellenplatz mit 8:0 Punkten. Gegen Hard 2 haben sie mit einem Tor gewonnen. Das muss ein Aufwachsignal für die HSG sein und bedeuten, dass man am Samstag nicht so fahrlässig wie gegen Hard 2 auftritt, denn Bregenz 2 ist eine andere Hausnummer. Mit der richtigen Einstellung in den nächsten zwei Trainings und im Spiel kann die HSG dagegenhalten, ansonsten wird es sehr schwierig, gegen Bregenz 2 Punkte zu holen. *gev*

Saisonauftakt der Zweiten gelingt

Am Samstagabend hat die HSG Langenargen-Tettnang II die TSG Leutkirch II zum ersten Saisonspiel in der Carl-Gührer-Halle in Tettnang empfangen. Die Saisonvorbereitung verlief sehr vielversprechend. Nachdem man in der vergangenen Saison schon einen sehr großen Fortschritt beobachten konnte, will man dieses Jahr um die vorderen Tabellenplätze mitspielen.
Der Start ins erste Spiel gestaltete sich aber schwieriger als gedacht. So konnte das junge Team der Gäste den ersten Treffer der Partie markieren. Auf Seiten der Gastgeber schaffte man es zwar, gute Wurfchancen zu kreieren, allerdings wurden zu viele Möglichkeiten nicht genutzt. Einzig Valentin Schraff konnte in der Anfangsphase seine Würfe im Tor unterbringen und erzielte bis zum 3:3 nach neun Minuten alle Treffer der HSG. Die Abwehr der HSG stand zunehmend sicherer und so konnte man sich beim 7:5 erstmalig mit zwei Treffern absetzen. Mit einer komfortablen 14:6-Führung ging es in die Halbzeitpause.
Die Gastgeber brachten dann ihre Überlegenheit in den ersten Minuten eindrucksvoll auf die Platte. So hielt man die Gäste sieben Minuten lang torlos, während man insbesondere durch ein konsequentes Tempospiel viele gute Chancen erspielen und einen 4:0-Lauf hinlegen konnte. Letzten Endes verwaltete die HSG ihren Vorsprung souverän und startete mit einem 25:17-Erfolg in die neue Spielzeit. Als Fazit des Spiels bleibt eine gute geschlossene Mannschafts-

leistung, bei der sich jeder Feldspieler in die Torschützenliste eintragen konnte. Hervorzuheben ist sicherlich Spielertrainer Thomas Häufle, der zusammen mit Valentin Schraff mit jeweils sechs Treffern Toptorschütze war. Das funktionierende Tempospiel und dass jeder Spieler Torgefahr ausgestrahlt hat, stimmt zuversichtlich – unterm Strich steht ein verdienter Sieg und die ersten zwei Punkte der Saison. Die HSG wird erst am 23. November wieder vor heimischem Publikum auflaufen und hofft dann wieder auf viele Untersützer in der Carl-Gührer-Halle in Tettnang.
Für die HSG Langenargen-Tettnang II spielten: Julian Wenzel, Simon Witzke, Felix Stauber, Luca Hörmann, Nico Höfle, Thomas Häufle, Steven Ewerhardy, Damian Greiffendorf, Bastian Strempel, Manuel Reggoldt, Valentin Schraff. *tv*

Spiele in Langenargen und Tettnang

Am Samstag, 12. Oktober, sind die Teams der JSG Bodensee und die Herren 1 der HSG Langenargen-Tettnang Zuhause gefordert. Die weibliche E-Jugend lädt zu ihrem Handballspieltag ab 10 Uhr in die Carl Gührer Halle nach Tettnang ein.
Die männlichen Teams spielen ab 13.40 Uhr im Sportzentrum Langenargen. Den Anfang macht die D2-Jugend gegen den TSG 1847 Leutkirch, es folgt die D1-Jugend gegen den TSG 1848 Ehingen. Um 16.20 Uhr spielen dann die B2-Jugend im Derby gegen den HSG Friedrichshafen Fischbach und die B1-Jugend um 18Uhr gegen den TSG 1848 Ehingen.
Das Abendspiel um 20 Uhr in Langenargen bestreiten die Herren 1 gegen die Reserve des österreichischen Staatsligisten Bregenz Handball 2. Die männliche A-Jugend und die LA Hippos spielen am Samstag auswärts, die Minis und die E-Jugend am Sonntag. *hsg*
Wir freuen uns über jegliche Unterstützung! Weitere Informationen auf der Seite www.hsg-langenargen.tettnang.de

Abteilung Volleyball

TV02 LANGENARGEN

Volleyball punkten zu Saisonauftakt

Am vergangenen Sonntag punkteten beide Langenargener Volleyball-Mannschaften bei ihren Heimspielen. Die „Psychos“ hatten in der A-Klasse Mixed den SSV Ulm und den TSV Leutkirch zu Gast im Sportzentrum Bierkeller. Im ersten Satz gegen Ulm ging es eng her, die Gäste hatten mit 25:23 aber das bessere Ende für sich. Auch in Satz zwei hielt Langenargen lange mit, der Durchgang ging aber letztlich mit 25:20 an Ulm, die somit das Spiel mit 2:0 gewannen. Gegen den Leutkirch ließen die „Psychos“ nichts anbrennen, gewannen deutlich mit 25:17 und 25:19 und konnten somit drei Punkte aus dem ersten Spieltag verbuchen.
Die „Red Hot Volley Peppers“ (B-Klasse Mixed) hatten Oberteuringen und Mühlhofen zu Gast. Das erste Spiel gegen den VC Oberteuringen war eine relativ klare Sache und ging mit 25:20 und 25:20 an Langenargen. Im Spiel gegen Mühlhofen, gegen die Langenargen bisher meistens den Kürzeren zog, zeichnete sich schon im ersten Satz ab, dass etwas zu holen wäre. Mit druckvollen Aufschlägen und konzentriertem Spiel ging Durchgang eins deutlich mit 25:18 an die „Red Hots“. In Satz zwei schlichen sich Konzentrationsschwäche und zu viele Eigenfehler ein, Mühlhofen gewann mit 25:17. Im Entscheidungssatz ging Langenargen wieder voll konzentriert zu Werke und gewann schliesslich klar mit 25:19 den Satz und auch das zweite Spiel. Mit fünf von sechs möglichen Punkten ein sehr gelungener Saisonauftakt für die Red Hots.

Du hast viele Spuren der Liebe und Fürsorge hinterlassen, und die Erinnerung an all das Schöne mit dir wird stets in uns lebendig sein.

Ein liebes Mutterherz hat aufgehört zu schlagen.
Traurig und voller Dankbarkeit nehmen wir Abschied von

Karolina Bentele

geb. Rahmer

* 09.05.1927 † 06.10.2019

In Liebe

Iris und Michael mit Alina, Nikolai und Marilen
Karl und Ines
Hermann und Monika mit Mario und Coralie
Deine Schwester Margret Kramer
Christina und alle Angehörigen

Abschiedsgebet am Sonntag, 13.10.2019 um 17.00 Uhr in der Pfarrkirche St. Martin Langenargen.
Trauergottesdienst am Montag, 14.10.2019 um 10.30 Uhr in der Pfarrkirche St. Martin mit anschließender Beerdigung auf dem Friedhof Langenargen.

Freie Ausbildungsplätze
ZWISLER
• Landschaftsgärtner
• Straßenbauer
Zwisler GmbH
Biggenmoos 55
88069 Tettnang
www.zwisler-tettnang.de

Poln. Allround-Handwerker
FN, übernimmt Renovierungen, Haushaltsauflösungen, Fliesen/Pflastersteine legen u.v.m.
seriös · sauber · günstig
Tel.: 01 60 -3 40 58 57
oder 0 75 42 / 9 38 70 67

>IHRE ADRESSE FÜR MÄNNERMODE<
Mohr Männer Mode
LANGENARGEN
Bahnhofstr. 10 · Tel.: 07543/49524
Tom Tailor, DIGEL
camel-active, OLYMP
Club of Comfort

Saeco – Jura – Solis
DeLonghi
1a Kaffee-Werkstatt
seit über 25 Jahren
Keine Anfahrtskosten
Reparatur
Holservice
Ben Niesen, Radolfzell
Telefon 0171-3 42 82 84

Ausbildungsplatz für 2020 frei!
Wir freuen uns auf Ihre Bewerbung
Pflegedienst - Tagespflege
KONZETT
Gemeinsam den Alltag gestalten
88069 Tettnang, Kirchstraße 18
Telefon 0 75 42/95 20 74 oder Mobil 01 71-7 50 81 25
christine.konzett@konzett.org

trilago gmbh
Im Leimen 16
88069 Tettnang-Tannau
Tel. 07542 93141-0

späth by trilago
Berblingerstr. 22
88074 Meckenbeuren
Tel. 07542 4410

www.trilago.de

Unsere Ausstellungen sind von Mi. bis Sa. geöffnet

Aktionspreise bis 31.10.19 auf
KASSETTENMARKISEN
von Warema
Schöner Schutz an sonnigen Tagen
10%

trilago
raumausstatter am bodensee | gmbh

raumausstattung späth meckenbeuren

boden | parkett | sonnenschutz | raumtextilien | terrassendach

WIR SUCHEN:
WOHNUNGEN+HÄUSER+BAUGRUNDSTÜCKE
Verkauf und Vermietung! Mit vollem Rundum-Service!
Immobilien Christian Mutzel, Riedweg 17/1, 88079 Kressbronn
Tel. 0 75 43/9 60 06 50, 01 71-8 21 62 28 www.immobilien-mutzel.de

Lindinger Immobilien
Ihr Immobilien-Partner am Bodensee
Hemigkofener Str. 14 · 88079 Kressbronn
Tel. 0 75 43/93 86 93 · Fax 0 75 43/93 87 26
www.lindinger-immobilien.de

Vermietung nahe Malerecke

Frei ab sofort, elegante 3,5-Zi-Wohnung, ca. 83 m², sehr gut ausgestattet, Lift, 1 x TG, gesucht sind 2 Pers., ruhige Wohnanlage, langfristiger Mietvertrag
Kalt 980 € + 70 € TG (Gesamtmiete 1050 €) + NK, 3 MM Kaution, E-Ausweis Klasse B, Gas 66 kw/h – bis 09.05.2020 gültig

Wir suchen für eine Langenargener Familie eine 4- bis 5-Zi.-Wohnung oder Haus zur Miete.

Ihr Immobilienpartner in Langenargen seit 1997.
Unsere Erfahrung ist Ihr Vorteil für den Verkauf und die Vermietung ihrer privaten/gewerblichen Immobilie.
Fragen Sie uns persönlich nach Referenzobjekten, wir freuen uns auf Ihre Terminvereinbarung.

Schmid Immobilien
Marktplatz 16, 88085 Langenargen
Tel. 07543 912125, Schmid-Langenargen@t-online.de

Familie wohnhaft und mit Arbeit in Langenargen **sucht Haus mit Garten** zur Eigennutzung in LA und näherer Umgebung.
T 0175 4353659

Pensionierte Studienrätin mit kleinem alten Hund sucht 2-3 Zimmer-Wohnung in Langenargen oder in der Umgebung
07543 918391
Handy 0178 3595421

DHH in L.A. ab 1.1.2020 zu vermieten. Bauj. 2001, sehr hochwertige Ausst. 164 m², 7 Räume, EBK, 1.400,00 € K.M. Garage u. Stellplatz 80,00 €.
Tel. 07543 499075

MB bringt's auf den Punkt

SCHWEDI Hotel-Restaurant

Schwedi 1
88085 Langenargen
☎ 0 75 43/9 34 95-0
www.hotel-schwedi.de

Highlights im Herbst

Fischmenüs in 7 kleinen Gängen bis 31.10.
freitags und samstags
„Mediterrane Köstlichkeiten mit Meeresfischen"
und
montags, mittwochs und donnerstags
„Fisch – was das Herz begehrt"

Die Menüs werden mittags und abends serviert!

Silvester geöffnet!
Tickets ab sofort buchbar!

Ihre Familie Göppinger
mit dem Schwedi-Team

Dienstag Ruhetag
ab 4. November Montag und Dienstag Ruhetag
22. bis 27.12.19 und 2.1. bis 6.2.20 Betriebsferien

6.11. bis 21.12.
und 28.12. bis 1.1:
Schwedi-Almhütte
SAVE THE DATE
6. November:
Tag der offenen Alm
Kommen Sie vorbei und lernen Sie unsere Winter-Location kennen.

Weihnachts-feiern im gemütlichen Hütten-Ambiente mit Seeblick

... Feines aus dem Ländle!

Angebot gültig vom 9.10. bis 15.10.2019

Tafelspitz kochen Sie wienerisch 100 g 1,34 €

geraucht **Schälripple** dickfleischig 1 kg 5,90 €

Hinterschinken naturbelassen Metzgerart 100 g 1,89 €

Wiener Würstchen knackig 100 g 0,99 €

SUPER SONDERPREIS
Fleischsalat mit oder ohne Joghurt 250-g-Becher 2,00 €

Snack der Woche: **Putenschnitzel-Brötchen** 1 Stück 2,75 €

Wir freuen uns auf Sie ♦ Ihre Metzgerei Frick ♦ Kressbronn ♦ Nonnenhorn

Gesunde Füße – starker Auftritt!
Manuela Voss
med. Fußpflege auch für Diabetiker
Fachfusspflege und Nageldesign
Tel. 0 75 43 / 9 07 98 06 Mobil 01 76 - 24 76 79 43
Oberdorfer Straße 5, 88085 Langenargen
Auch Gutscheine erhältlich!

VABACENTER BODENSEE

Werkstatt & Service
Reisemobil, Wohnwagen und PKW

Verkauf & Vermietung
Reisemobil und Wohnwagen

Shop
Einkaufen vor Ort und im Online-Shop

VaBa Center Bodensee
Argenstraße 76
88079 Kressbronn
Fon: +49 7543 302 51 48
www.vaba-center.de

Öffnungszeiten
Montag - Freitag
08.00 - 12.00 14.00-17.00
Samstag
08.30 - 12.00

Aus Alt macht Neu

Markisen-Tücher
Balkonbespannungen
Schirm-Neubezüge

Über 1000 m² Ausstellungsfläche
RAVENSBURG – Deisenfangstr. 61 · Tel. 07 51-36 63 90
Geöffnet: Mo. – Sa. www.fischinger-markisen.de
fischinger markisen
seit 95 Jahren

Wohnideen vom Raumausstatter!
MERK
Bodenseestraße 28
88048 Friedrichshafen
Telefon 0 75 41 / 5 30 13

Sofas
Sessel
Stühle
Eckbänke

Wir polstern und beziehen alles neu.

Metzgerei Wellhäuser GmbH
Goetheplatz 7, 88214 Ravensburg
Telefon 07 51 / 36 36 11-0
Telefax 07 51 / 36 36 11-11
info@metzgerei-wellhaeuser.de
Filiale – Telefon 0 75 43 / 964 08 16
Eisenbahnstraße 21

Angebot von 10.10. bis 12.10.2019

Chinapfanne mit frischem Gemüse	100 g	1,19 €
Schweinefilet auch als Spieß	100 g	1,69 €
kesselfrische Fleischwurst	100 g	–,99 €
herzhafte Pfefferbeißer	100 g	1,39 €
1a Hinterschinken	100 g	1,69 €
Schwäbischer Wurstsalat	100 g	1,19 €

Handwerkstradition seit 1935
www.metzgerei-wellhaeuser.de

Betreuungs- und Pflegekräfte aus Osteuropa
PROMEDICA PLUS

Beratung und Information:
Tel. 07544 - 98 727 30
PROMEDICA PLUS Bodensee-West
Markus Ziegler
Lichtenbergstr. 35 | 88677 Markdorf
www.promedicaplus.de/bodensee-west

RÄDER-WECHSEL-AKTION
jeweils samstags
den 19.10., 26.10.
und 09.11.2019

Preise PKW
Räderwechsel € 22,50
Einlagern € 22,50

Preise Bus/ Geländewagen bzw. ab 18 Zoll
Räderwechsel € 32,50
Einlagern € 32,50

vom KFZ-Meisterbetrieb
auto-mobil GmbH
Reparatur/Wartung aller Fabrikate
TÜV und AU,
Klima und Standheizung
Karosseriearbeiten
Spurvermessung
Reifen/Zubehör
Gebraucht-/Neuwagen
Mühlesch 21 · 88085 LANGENARGEN
Besuchen Sie uns im Internet:
www.auto-mobil-gmbh.de
☎ 0 75 43/93 97-30